

創刊號 | 2025

# 桃榮醫訊

Bulletin of Taipei Veterans General Hospital  
Taoyuan Branch



- 從護理到繪畫 斜槓人生再啟航
- 眼睛睜不開 竟是糖尿病惹的禍
- 張善政市長年節 慰問醫護辛勞
- 義診深入偏鄉 提升在地醫療資源



臺北榮民總醫院桃園分院  
Taipei Veterans General Hospital Taoyuan Branch

電話：03-2868001

桃園市桃園區成功路3段100號

[www.tyvh.gov.tw](http://www.tyvh.gov.tw)

榮譽、熱忱、誠信、品質、效率

# 桃榮醫訊

## Table of Contents

### Introduction

封面故事：從護理到繪畫 斜槓人生再啟航- 陳麗評 護理師	2
醫護衛教：眼睛睜不開 竟是糖尿病惹的禍- 常逸平 內科部主任	3
本刊要聞：桃園市張善政市長 年節慰問醫護辛勞	4
人醫故事：義診深入偏鄉 提升在地醫療資源- 張嘉峯 腎臟科醫師	5
徵才：用專業守護生命，用愛心照亮希望，歡迎你加入護理行列	6

# 桃榮醫訊

創刊號 | 2025



溫馨瞬間：民眾感謝函- 鄭聖儒 醫師、張嘉峯 醫師、李依宸 醫師	7
醫院榮耀：內科部醫療團隊介紹	8
白袍新力：醫師介紹	13
交通位置&門診資訊	16
當月門診表	18

封面故事

# 從護理到繪畫 斜槓人生再啟航

從事護理工作30年的臺北榮民總醫院桃園分院護理師陳麗評，於50歲之際選擇退休，立意規劃人生下半場。原本計劃實現環遊世界的夢想並重拾兒時對繪畫的熱愛。然而，面對護理人力短缺，應原單位之邀，她毅然回到門診單位，繼續守護病患健康。儘管重回職場，對油畫創作的熱情已悄然燃起。

因緣際會下，她發現桃園區大有里社區正招募油畫創作班，於是利用下班時間參與學習，然因並非藝術科班出身，且缺乏美學基礎，在學習過程曾有挫折。於初期只能臨摹他人作品，或以自己旅遊時拍攝的美景照片作為創作題材，但總感覺似乎缺少了些無以名之的元素，難以捕捉心中那份情感與意境。直至閱讀宋詞詠山水、百花、草木的詩作，尤其是陳師道「山開兩岸柳，水遶數家村」名句所描繪的景象令人神往，讓她深受啟發。詩人為了總覽山水的整體輪廓，採用了多點透視，上下流盼，遠近觀望。造語看似平淡無奇，實寫景如畫，讀詩如看畫，看畫如讀詩，雖說國畫與油畫手法不同，但意境是相通的，是啟蒙、也是體會。

學習永遠不嫌晚，「元四家」之首黃公



望50歲開始學畫，他的傳世作品，《富春山居圖》流傳了七百餘年，成為故宮典藏。陳麗評坦言：「我明白，以我的資質，根本難望其項背，但他作畫的堅持與毅力是我的榜樣。」在學習期間，她無論平日或假日，幾乎每天埋首於工作室，學習雖然辛苦，但心靈充滿無法言喻的喜悅。

經過一年不懈努力，在大有里里長的推薦下，由桃園市政府文化局與臺北榮總桃園分院共同主辦，於114年1月1日在臺北榮總桃園分院文化走廊舉行首次聯展，陳列了她多幅精心創作的油畫作品。展覽期間，不僅獲得上級長官的高度肯定，亦受到同事們的熱烈鼓勵與祝福。她表示未來將持續精進技藝，創作更多融合情感與心靈的作品，讓藝術學習之路更加豐厚多彩、更上層樓。

北榮桃園分院院長彭家勛表示，陳麗評護理師將對生命的關愛，延續到藝術創作之中，這份跨界而來的熱情令人動容。她用畫筆描繪的不僅是風景，更是她對生活的體悟與情感的流露。從守護病患到揮灑色彩，她的故事詮釋了學習與夢想不受年齡所限，持之以恆便能開出璀璨之花。她的藝術之路將如同她的護理生涯一般，溫暖人心，持續散發光芒。



醫護衛教

# 眼睛睜不開 竟是糖尿病惹的禍

糖尿病是一種慢性的代謝性疾病，影響著全球數億人的生活，根據衛生福利部統計，台灣18歲以上的成年人中，約有200多萬人罹患糖尿病。這種疾病不只影響血糖控制，還可能導致許多器官嚴重的併發症，除了心臟或腦血管病變之外，還會影響包括眼睛、腎臟及周邊血管等。其中糖尿病視網膜病變是成年人失明最主要的原因，而糖尿病腎病變則為成年人接受洗腎的最大族群。

糖尿病視網膜病變是糖尿病患者常見且嚴重的眼科併發症。長期血糖控制不良會導致視網膜微血管受損，引發視網膜水腫、出血，最終可能視力喪失。隨著病情進展，患者可能會出現視力模糊、視野缺損或浮游物增多等症狀。除此之外，眼瞼下垂也是可能的臨床表現之一。

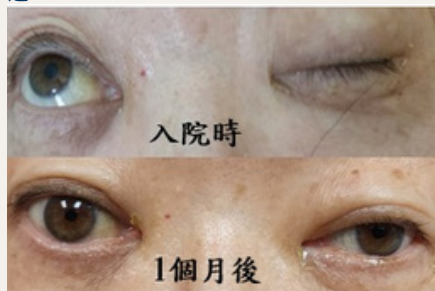

日前，臺北榮民總醫院桃園分院內科部主任常逸平治療一名50多歲男性患者，該患者因糖尿病控制不良及腎臟功能不佳，導致全身水腫而前往該院急診室求診，隨後住院接受治療。比較特別的是，患者最近發生左上眼瞼下垂，導致眼睛無法睜開。起初懷疑可能是中風，經過眼科及神經內科醫師會診，並接受該院最新引進之腦部核磁共振、四肢肌電圖及神



經電位檢查後，確認是左側動眼神經麻痺，而其主因則為糖尿病引起的多發性神經病變。在積極地控制血糖、血壓及全身水腫後，原先麻痺而無法張開的左眼，逐漸恢復而得以重新睜開。

常逸平主任說明，長期控制不良的高血糖可能導致神經病變，使提眼瞼肌和眼外肌的神經支配異常，進而使得這些肌肉的正常功能受損，導致上眼瞼無法正常抬起而出現眼瞼下垂。此時會感到視野受限，尤其在閱讀或需要向上看時更為明顯。對於糖尿病引起的眼瞼下垂，其治療主要還是控制血糖。對於嚴重的病例，可能需要進行手術來改善眼瞼的功能和外觀。此外，定期檢查和早期介入對於預防糖尿病相關的眼部併發症也十分重要。

北榮桃園分院院長彭家勛表示，糖尿病對全身的影響是多方面的，視網膜病變和眼瞼下垂是其中兩種重要的眼部併發症。透過了解其發病原因、臨床表現、診斷及治療方法，以及採取有效的預防措施，糖尿病友可以更好地保護自己的視力，維持生活品質。定期的眼科檢查和血糖控制是預防和治療這些併發症的重要關鍵。

本刊要聞

# 張善政市長 年節慰問醫護辛勞

農曆春節前夕，桃園市長張善政為了表達對醫護人員辛勤工作的感謝與支持，於114年1月26日下午由衛生局賈蔚局長陪同，一同前往臺北榮民總醫院桃園分院，慰勞在第一線提供服務的醫護同仁，張市長代表市府贈送春節慰問品，此次慰問活動旨在感謝醫療人員在日常工作中的不懈努力，並送上對病患的關懷與祝福，同時祝福所有市民新年快樂，健康平安。

張市長特別強調，這次的慰問不僅是市政府對醫護同仁的感謝，更是對他們辛勞工作的一種肯定，尤其對急診的醫護人員來說，春節期間是最繁忙、最需要奉獻的時期，致贈的水果和慰問品，是希望透由心意的表達讓醫護同仁感受溫馨與關懷，暫時忘記工作的辛勞，市長充滿溫暖與感動的致詞，讓在場的醫護同仁深刻感受到激勵與關懷。

臺北榮總桃園分院彭家勛院長表示：非常感謝市長親自到院慰問，體恤醫院同仁的辛勞與付出。春節是家人團聚的時刻，但我們的醫護同仁們依然選擇留守第一線，默默奉獻，這份責任與使命感值得我們每一位市民的敬佩。尤其市長特別走進急診科，向我們的急診醫護人員致以崇高的敬意，這份關懷與支持讓每一位醫護人員深受感動。守護當地鄉親的健康是北榮桃園分院的責任，尤其在春節期間，我們承擔著桃園市的急救責任，並持續提供24小時急診服務。我們將不斷強化桃園分院的醫療實力，並在現有的醫療品質基礎上進一步提升，確保每一位需要幫助的市民都能得到及時、有效的救治。



人醫故事

# 義診深入偏鄉 提升在地醫療資源

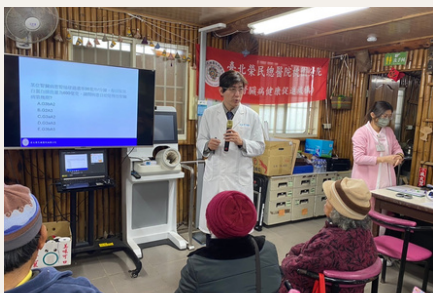

衛生福利部考量偏遠及離島地區之醫療因交通不便、人口稀少，且醫事人力招募不易，導致醫療資源與照護品質相較一般地區不足。為強化偏遠及離島地區醫療保健服務品質及可近性，提出優化偏鄉醫療精進計畫第二期，逐步改善該等地區醫療照護品質，提升在地醫療量能。

臺北榮民總醫院桃園分院秉持公立醫院的使命感，自112年起即主動深入桃園市偏遠地區，提供社區醫療義診服務，實際改善在地醫療資源不足的困境。足跡遍及復興區三民里、三光里、義盛文健站、大溪區三元宮及觀音區藍埔發展協會等區域。114年度首場義診已於復興區澤仁里溪口台部落辦理完成，後續並規劃於4月及5月分別前往觀音區藍埔發展協會及草漯保障宮，持續辦理義診服務。

復興區澤仁里溪口台部落活動經「台灣原住民愛加倍文教關懷協會」引領，至該部落文化健康站辦理。在義診活動中，臺北榮總桃園分院醫療團隊積極響應並推廣國民健康署「888」政策，免費為民眾進行血壓、血糖、血膽固醇及尿酸等初步篩檢。該院腎臟科張嘉峯醫師亦提供慢性腎臟病照護衛教及諮詢，帶

給民眾慢性病預防保健觀念，並幫助其建立健康的飲食與生活習慣。此外，因應春夏交際之時，蛇蟻與蜂類出沒頻繁，急診護理師現場教授「蜂蟻蛇咬預防與處置」知識，提升民眾應變能力。

活動中熱絡的互動，讓人深刻感受到原民族人的熱情與活力。另外，值得一提的是，復興區溪口台部落於113年農業部農村發展及水土保持署所辦理全國「金牌農村競賽」活動，以泰雅族文化，結合生態保育、農業物種的培育及文化地景的結合，斬獲佳績；文健站建築亦透過原民族人的力量及政府協助的指導下，保留原始建築的風格以竹為建材重新修繕，溪口台文健站不僅提供原民長者共餐、健康照護及醫療關懷服務，更是族人信仰寄託與文化傳承的重要核心據點。

北榮桃園分院院長彭家勳表示，該院透過偏鄉義診實踐健康平權的理念，希望讓每位民眾都能感受到醫療就在身邊的安心與陪伴。未來，醫療團隊也將持續配合政府政策，攜手在地社區，共同守護偏鄉民眾的健康與生活品質。



徵才

# 用專業守護生命 用愛心照亮希望 歡迎你加入護理行列



臺北榮民總醫院桃園分院

招募

## 優秀護理人員

歡迎熱忱的您，加入我們的團隊



### 薪資簡表 | 契約護理人員

薪資	起薪約 45,000~50,000 元 每年晉級：約1000元
專業能力 進階獎金	N:1500元/月;N1:2000元/月;N2:3000元/月 N3:4000元/月;N4:5000元/月 新進人員通過三個月試用期後晉升N
特殊津貼	特殊單位:2000元/月 急重症單位:3000元/月
績效獎金	每月依醫院營運狀況給予獎勵(約2000元以上)
夜班津貼	不包班:小夜460元/天,大夜600元/天 包班(≥14天/月):小夜700元/天,大夜1000元/天

### 留任措施 | 做的越久,領得越多

臨床選習	在本院臨床選習者, 其可併入新進人員三個月時間內
留任津貼	<b>360,000元</b> ,試用三個月且通過考核,簽約三年

你的未來 百萬年薪不是夢!!

◎聯絡窗口:護理部 李小姐

◎聯絡電話:(03)338-4889 分機5006

◎聯絡地址:330桃園市桃園區成功路三段100號

◎聯絡時間:08:00AM~17:00PM(每週一至週五)

◎聯絡信箱:o084@tyvh.gov.tw

◎網址:www.tyvh.gov.tw

溫馨瞬間

# 民眾感謝函

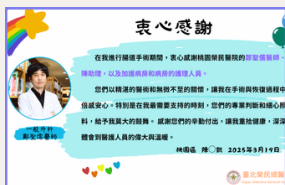

## 感謝~一般外科 鄭聖儒 醫師

在我進行腸道手術期間，衷心感謝桃園榮民醫院的鄭聖儒醫師、陳助理，以及加護病房和病房的護理人員。

您們以精湛的醫術和無微不至的關懷，讓我在手術與恢復過程中倍感安心。特別是在我最需要支持的時刻，您們的專業判斷和細心照料，給予我莫大的鼓舞。感謝您們的辛勤付出，讓我重拾健康，深深體會到醫護人員的偉大與溫暖。

桃園區 陳O凱 2025年3月19日



## 感謝~腎臟內科 張嘉峯 醫師

一家好的醫院，除有最新設備外，更要有是一群專業醫護人員，以醫者仁心照護每一位病人。我因腎臟末期導致肺炎，於今 (114) 年 1/20 住進桃園榮總治療，十分感謝張嘉峯醫師、陳瑞芬 洗腎師、賴佳君 護理師及ICU 病房的護理人員 (抱歉我沒記住每位醫護天使的姓名) 細心照護，讓我可以健康出院。

本次住院我也學習很多知識，除了持續治療外，醫護人員會細心教導平日飲食知識，也會耐心解釋用藥方式，讓患者很放心配合醫生的處置治療。很多人都問我，為何不選擇台北大醫院，反而跑到桃園醫院治療，但這次住院經驗，解釋了一切。

再次感謝張醫師帶領醫護團隊，讓我可以健康重回生活。  
台北市 李O欽 2025年2月22日



## 感謝~急診醫學科 李依宸 醫師

今天有個大新聞就是藝人大S病逝於日本。短短五天當中數次就醫都沒有得到適度的醫療，以致送命。相較本人先生在1/27因雷同病症去桃園榮總急診就醫時，能得到非常完整的照護而康復，本人實在是萬分萬分地感恩。

從護理人員檢傷分類、心電圖、醫師問診下醫囑、蒸氣給藥、點滴給藥、抽血、X光等一系列措施，非常迅速專業，此等水準世界上沒有第二個國家能做到。本人實在覺得住在台灣是非常幸福的事。特別感謝李依宸醫師與護理人員們的細心與耐心，親切又有愛心，大大地降低病患及家屬因病情所產生的焦慮心情。我和先生是去年8月才移居桃園的新住民，原本擔心就醫問題，如今有桃園榮總的就醫體驗而感到慶幸與安心，再次感謝。

桃園區 蕭O梅女士 2025年2月5日

醫院榮耀

# 內科不只是醫術的展現 更是用心關懷的延伸

## 壹、內科部發展歷程與現況

內科部自民國 83 年本院成立時草創，隨著醫院自楠梓遷至現址，於民國 85 年通過「地區教學醫院」評鑑，並於民國 88 年獲「內科專科醫師訓練醫院」認證。醫院於民國 90 年升格為「區域教學醫院」，並於民國 91 年經桃園縣衛生局認證為糖尿病共同照護網合格醫院，由內科與家醫科共同負責糖尿病照護業務。家醫科原隸屬內科部，至民國 93 年因業務擴編而獨立。在民國 95 年，內科部與臺北榮總內科部合作，執行住院醫師 PGY 畢業後一般醫學訓練，並於民國 98 年及民國 100 年再度通過「區域教學醫院」及「內科專科醫師訓練醫院」評鑑。

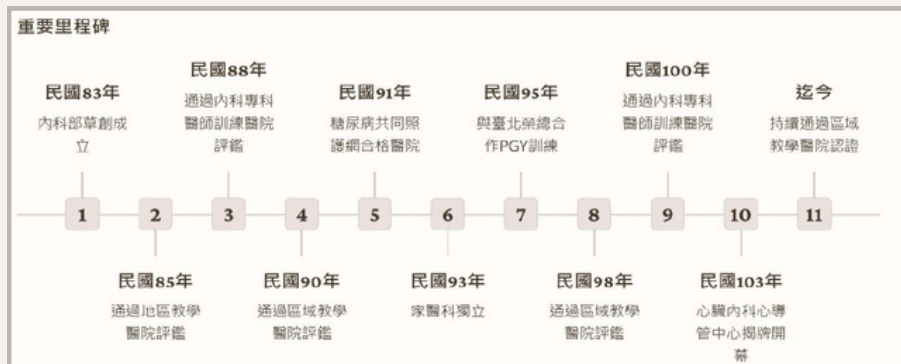

內科部目前設有心臟內科、腸胃內科、腎臟內科、神經內科、胸腔內科、一般內科、感染科、新陳代謝科及血液腫瘤科等專科。此外，內科部亦負責小兒科與中醫科的醫療行政業務。



## 貳、歷任內科部主任

首任內科部主任為鄭偉卿主任(83年~86年)，第二七任主任為王琛代理主任86年~88年、賴文源(89年~99年6月、王琛代理主任99年6月~100年5月、王國書(100年6月~103年6月、常逸平(103年6月~105年5月、詹哲彰醫師(105年5月~111年11月)。現任內科部常逸平主任自民國111年11月15日正式接任部主任迄今。



## 參、內科部 服務項目

內科部負責院內有關內科醫療、教學及研究各項業務。醫療部分主要以住院及門診服務為主，並兼負責急診室各內科次專科急會診及緊急心導管、急性腦中風與緊急血液透析治療等業務。目前有急性病床，加護病房及洗腎病床。除一般門診看診服務外，更可做多項專科檢查及治療，如心電圖、運動心電圖、二十四小時心電圖、心臟超音波檢查、經食道超音波檢查、消化道內視鏡檢查及治療、腹部超音波檢查、呼吸功能檢查、胸部超音波檢查、支氣管鏡檢查、腦波檢查、頸動脈超音波、神經傳導及肌電圖、血液透析及腹膜透析、甲狀腺超音波與穿刺、以及介入性心導管檢查及治療等重點醫療項目。

此外，內科部目前亦為臨床各醫事人員提供相關醫學教育及訓練服務，內科部醫師們也和臺北榮民總醫院、陽明交通大學、銘傳大學、元培大學、輔仁大學等院校合作多項研究計畫，並於多種國際期刊發表研究成果論文。



## 肆、內科部 近年發展與特色醫療

### 一、心導管醫療團隊

本院心臟科自成立以來，在歷任醫師包括賴文源、王琛、黃少嵩、段大全、李慶威、劉怡凡、張俊欽、鄭宇綸、吳靜如、楊雅伶、張皓智、林淑馨等醫師的努力及經營下，逐漸成長穩定至今。為了服務廣大的桃園區心臟科病友，不用跋山涉水的跑到臺北榮總接受心導管檢查與治療。自民國103年起，在王德芳院長的支持下，由心臟科王琛主任及李慶威醫師負責規劃心導管籌設業務。於民國105年3月8日心臟內科心導管中心揭牌正式啟用，揭牌典禮當日邀請輔會金筱輝副主委、就醫保健處黃鴻基副處長、總院李發耀副院長等長官貴賓蒞院指導。首任執行之心臟科醫師為張俊欽醫師，成立至今本院已完成逾1700例檢查。



目前心臟內科有兩位專任醫師盧紀婷醫師與林馳揚醫師。盧醫師在臺北榮總接受專科醫師訓練結束後，於113年7月至本院服務林馳揚醫師在高雄榮總接受專科醫師訓練結束後，於113年10月至本院服務。期待心臟內科兩位醫師在歷任醫師打下的基礎上將醫療服務與學術研究繼續發揚光大，造福桃園區的廣大民眾。



## 二、腸胃內科醫療團隊及慢性肝炎照護團隊

內科部腸胃內科創始於鄭偉卿主任，其後在歷任醫師包括顏福順、林慶良、何秋勇、楊宗杰、魏天心、詹哲彰醫師及現任專職醫師洪雅文醫師的努力經營與專業發展下，秉持專業精神持續精進內視鏡診療技術，提供高品質、低風險的腸胃道檢查服務，提升診斷準確性與病患安全，確保健檢與腸胃疾病追蹤更為完善。提供無痛內視鏡檢查，安全舒適，精準守護健康。採用低風險鎮靜麻醉技術，有效降低不適感，提升檢查舒適度。全新內視鏡檢查室與獨立麻醉恢復區，優化術後照護流程，減少運送風險，提高安全性。專業醫療團隊臨床經驗豐富，每年執行上消化道內視鏡檢查1700例、下消化道內視鏡檢查1300例、腹部超音波檢查1800例，確保診斷精準，為患者提供高標準醫療服務。

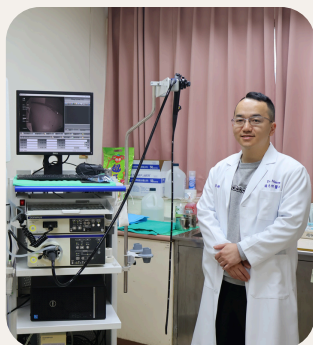

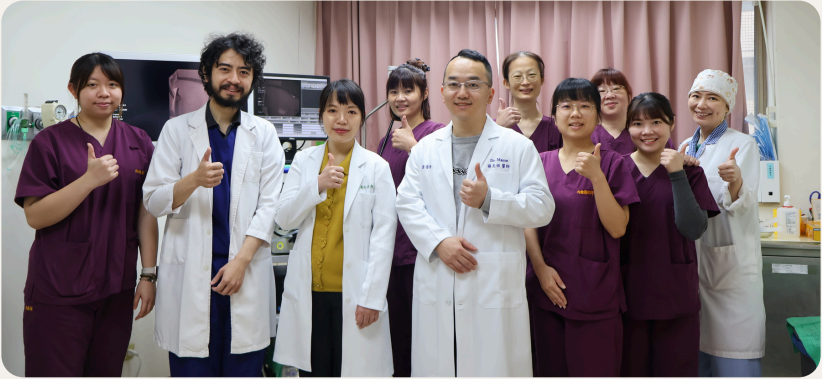

積極推動慢性肝病篩檢與追蹤管理，降低肝癌風險與死亡風險。慢性 B、C 型肝炎患者屬於肝癌高風險族群，需定期監測，以降低疾病進展與併發症風險。研究顯示，每 6 個月進行一次腹部超音波檢查，可有效降低 37% 肝癌死亡率。本院自 102 年起參與全民健康保險加強慢性 B、C 型肝炎治療試辦計畫，至今已納入 517 位患者，由專業醫療團隊提供個案管理與長期追蹤，確保患者獲得全面的健康監測與疾病防治指導。

### 三、神經內科醫療照護團隊

本院神經內科自民國 83 年成立以來，致力於提升神經疾病診療水準，提供完整的神經內科專科服務，包括腦中風、癲癇、帕金森氏症、神經退化性疾病（如失智症）、周邊神經病變等，並通過區域教學醫院評鑑，成為專業醫療與學術培訓的重要單位。

在醫療技術方面，本科積極引進先進的診斷與治療技術，如急負壓隔離病房性腦中風的血栓溶解治療性腦中風的血栓溶解治療 (tPA)、機械取栓術、神經生理檢查（如腦、機械取栓術、神經生理檢查（如腦波、肌電圖）等，並與復健科、心臟內科、影像醫學部等多科協波、肌電圖）等，並與復健科、心臟內科、影像醫學部等多科協作，提供跨團隊整合治療。此外，針對帕金森氏症、癲癇、頭痛等作，提供跨團隊整合治療。此外，針對帕金森氏症、癲癇、頭痛等神經疾病，設立專科門診，提升病人診療的精準度與長期追蹤照護神經疾病，設立專科門診，提升病人診療的精準度與長期追蹤照護品質。



## 專業醫療，貼心照護，不必遠行，在桃榮即可獲得頂尖診療！

在教學與研究方面，本科積極參與腦中風、神經退化疾病及癲癇等臨床研究，並與林口長庚，台北榮總等醫學中心、RAPID AI研究機構合作，推動AI影像判讀技術、精準醫療計畫，提升神經內科診斷與治療的效率。此外，本科也負責住院醫師與專科醫師訓練，培育新一代神經內科專業人才。

未來，神經內科將持續發展重覆經顱磁刺激（rTMS），分子生物醫學臨床研究及應用、建置神經退化疾病中心、加強失智症照護整合等，以提升醫療品質，造福更多神經疾病患者。

### 伍、結論 整合專業打造全方位內科，守護健康每一步

隨著國人壽命延長與高齡人口迅速增加，慢性疾病與神經退化性疾病的醫療需求持續攀升，使內科醫療服務成為醫療體系中不可或缺的核心。本院內科部涵蓋神經內科、胸腔內科、腸胃內科、腎臟內科、心臟內科等多個專科，致力於提供精準診療與全人照護，以提升病患的健康福祉。

本院內科部整合多專科資源，讓病患在桃園即可獲得與醫學中心同等級的照護。**神經內科**專注腦中風治療，導入AI影像判讀，並推動rTMS與神經退化疾病整合照護，提升患者生活品質。**胸腔內科**積極結核病防治，設置負壓隔離病房與負壓加護病房，響應WHO 2035消弭結核病計畫。**腸胃內科**提供無痛內視鏡檢查，推動慢性肝炎追蹤計畫，降低B、C型肝炎患者的肝癌風險。**腎臟內科**專注腎病篩檢、血液透析與個案管理，提供完整的腎臟照護。**心臟內科**設立心導管中心，已完成超過1700例檢查與治療，即時處理急性心血管疾病。

為了滿足不斷成長的醫療需求，內科部將積極增聘專任醫師，提升各專科診療量能，並擴充檢查設備與診斷技術，以確保病患獲得精準、即時的醫療照護。此外，隨著醫療資訊化與智慧醫療發展，內科部將導入人工智慧（AI）技術，優化臨床診療流程，提升診斷效率，並減輕醫護人員負擔。

內科部秉持「精準診斷、安全治療、全人照護」的理念，結合臨床經驗、創新科技與公共衛生政策，持續深化醫療品質與專業發展。我們將積極配合國家計畫，強化高齡社會的疾病防治策略，推動智慧醫療應用，並打造更完善的醫療體系，為社區居民提供卓越的醫療服務，邁向高齡社會的健康新紀元。

白袍新力：醫師介紹



部科介紹

內科部

心臟內科

**學歷** 國立陽明交通大學醫學系 學士

**經歷** 臺北榮民總醫院內科部主治醫師  
臺北榮民總醫院心臟內科心導管介入臨床研究員  
臺北榮民總醫院心臟內科總醫師  
臺北榮民總醫院內科住院醫師  
臺北榮民總醫院不分科住院醫師

**專長** 高血壓、高血脂、心臟衰竭、心臟超音波  
心肌梗塞、心絞痛、瓣膜心臟疾病  
冠狀動脈心臟病及心導管介入治療  
冠狀動脈腔內影像學及生理學



主治醫師 盧紀婷

專業醫療服務，守護您的健康



醫師介紹--盧紀婷醫師

**榮譽/獎項** TAMIS 2022 口頭論文 第五名

代表著作

- 盧紀婷、周睿信、林祐霆、黃柏勳。人工智慧機器學習在重症照護單位的應用。臨床醫學：第八十七卷第二期 一一〇年二月。
- Chang TY, Lu CT, Huang HL, Chou RH, Chang CC, Liu CT, Huang PH, Lin SJ. Association of Sodium-Glucose Cotransporter 2 (SGLT2) Inhibitor Use With Cardiovascular and Renal Outcomes in Type 2 Diabetes Mellitus Patients With Stabilized Acute Myocardial Infarction: A Propensity Score Matching Study. *Front Cardiovasc Med.* 2022 Apr 29;9:882181.
- Bautista JAL, Lin CY, Lu CT, Lo LW, Lin YJ, Chang SL, et al. Clinical significance of substrate characteristics and ablation outcomes in patients with atrial fibrillation and significant functional mitral regurgitation. *Front Cardiovasc Med.* 2023 Oct 25;10:1265890.
- Chou RH, Tsai CT, Lu YW, Guo JY, Lu CT, Tsai YL, et al. Elevated serum galectin-1 concentrations are associated with increased risks of mortality and acute kidney injury in critically ill patients.

盧紀婷醫師門診時間  
周一上午&夜間  
周三下午



© 網路掛號 醫師隨處查詢，快速方便安全。

臺北榮民總醫院桃園分院關心您

## 白袍新力：醫師介紹



### 部科介紹

## 內科部 心臟內科

**學歷** 國防醫學院醫學系畢業

**經歷** 畢業後於高雄榮總完成完整內科及心臟專科訓練  
於2024年通過心臟內科專科醫師考試

**專長** 心導管檢查及治療、洗腎康管鏡手術及心臟超音波檢查。  
主治冠狀動脈疾病、周邊血管阻塞性疾病、高血壓、高血脂、心臟衰竭，及其他一般常見內科疾病。



主治醫師 林馳揚

專業醫療服務，守護您的健康



## 醫師介紹--林馳揚醫師

### 得獎紀錄

2020年 醫策會國家醫療品質獎 實證醫學類  
文獻查證臨床組（南區場） 金獎  
2022年 醫策會國家醫療品質獎 實證醫學類  
臨床運用組（知識轉譯組） 銀獎

### 期刊論文

- Lin CY, Sun WC, Lu CM, Chen WC, Tsay FW, Tsai TJ, Kuo FY, Tsai WL. Entecavir vs. tenofovir disoproxil fumarate in the treatment of chronic hepatitis B patients with severe acute exacerbation. Eur J Gastroenterol Hepatol. 2024 Sep 1;36(9):1113-1118. doi: 10.1097/MEG.0000000000002709. Epub 2024 Jun 26. PMID: 38973530.
- Lin, C. Y., Yen, L. J., Lu, L. Y., & Hsu, C. Y. (2021). Systemic Lupus Erythematosus with Sjogren's Syndrome Presented as Bilateral Hydronephrosis and Proteinuria. Acta Nephrologica, 35(3), 156-161. [https://doi.org/10.6221/AN.202109\\_35\(3\).0006](https://doi.org/10.6221/AN.202109_35(3).0006)

林馳揚醫師門診時間  
周三上、下午  
周四下午&夜間  
周五上午



網路掛號 查詢醫療資訊  
QR碼掛號 查詢醫療資訊  
QR碼掛號 查詢醫療資訊

臺北榮民總醫院桃園分院關心您

白袍新力：新進醫師介紹



部科介紹

內科部 心臟內科

學歷

國立陽明交通大學臨床醫學研究所博士  
中山醫學大學醫學士

經歷

2022-迄今 國立陽明交通大學內科專科兼任助理教授  
2021-迄今 臺北榮民總醫院心律不整治療暨研究中心主治醫師  
2018-2021 臺北榮民總醫院專責病房主治醫師  
2016~2018 臺北榮民總醫院心臟內科住院總醫師研究員

專長

成人心臟內科 Adult Cardiology  
心律不整 Arrhythmia  
電氣生理 Electrophysiology  
電燒術 Catheter Ablation  
心臟節律器 Pacemaker



主治醫師 劉至民

專業醫療服務，守護您的健康

新進醫師介紹—劉至民 醫師

學術獎勵

中華民國心律醫學會青年醫師研究獎 2019  
中華民國心臟學會青年醫師研究獎 2021  
亞太心臟學會青年醫師研究獎 2022  
未來科技獎 2022  
國家新創獎 2023

代表著作

1. Liu CM, Lin CY, Chang SL, Lin YJ, Lo LW, Hu YF, Chao TF, Chung FP, Tuan TC, Liao JN, Chen YY, Te ALD, Yamada S, Kuo L, Li HY, Chang TY, Minh HQ, Salim S, Ba VV, Vicera JJB, WuCl, Chuang CM, Huang TC, Hsieh YC and Chen SA. In-termediate Pause at Daytime Is Associated With Increased Cardiovascular Risk and Mortality: An 8-Year Cohort Study. Journal of the American Heart Association. 2018 Jun 12;7(12):e009034.

2. Liu CM, Lo LW, Lin YJ, Lin CY, Chang SL, Chung FP, Chao TF, Hu YF, Tuan TC, Liao JN, Chen YY, Kuo L, Chang TY, Hoang QM, Salim S, Vicera JJB, Wu Cl, Chuang CM, Huang TC and Chen SA. Long-term efficacy and safety of adjunctive ethanol infusion into the vein of Marshall during catheter ablation for nonparoxysmal atrial fibrillation. Journal of cardiovascular electrophysiology. 2019;30:1215-1228.

劉至民醫師門診時間  
週一上午



◎網路掛號 ◎門診履歷查詢 ◎遠方傳心診

臺北榮民總醫院桃園分院關心您

就醫資訊

## 臺北榮民總醫院桃園分院平面圖

Taipei Veterans General Hospital Taoyuan Branch Area Map



- 本院為健保特約醫院（院址：桃園市桃園區成功路3段100號）
- 交通路線
  - 1、公車—公車(客運)—105路、105A路、105B路、168路、168A路、213路、L310路、L503路、302路、309路、L311路、707路公車抵達本院，另台北至本院可搭乘行經國道9069、9069A路公車。
  - 2、計程車—從桃園火車站搭車約130元(按表收費)。
  - 3、自行開車—停車場30分鐘內不收費／每小時30元計，「詳細收費 規定與明細，請以現場公告為準」。
  - 4、桃園市免費市民公車(環狀紅線)，可直接停靠醫療大樓右側入口。
  - 5、龜山鄉民免費公車，可直接停靠醫療大樓右側入口。
  - 6、大園鄉民免費市民公車，可直接停靠醫療大樓右側入口。

門診資訊

## 服務電話與看診時間

### 服務電話

- 總機：03-286-8001
- 人工掛號：03-286-8047~48
- 免費申訴專線：0800-877988
- 服務台：#2169
- 門診驗檢：#2107
- 用藥諮詢：#2132

### 看診時間

- 上午：08:30-12:00
- 下午：13:30-17:00
- 夜診：18:00-19:30

門診表

114年5月份門診表-1



臺北榮民總醫院桃園分院114年5月份門診時間表

\*成人免費健檢，請民眾多加利用。30歲至39歲每5年受檢一次，40歲至64歲每3年受檢一次，65歲以上每年受檢1次。

診間	星期	星期一			星期二			星期三			星期四			星期五			
		上午	下午	夜間	上午	下午	夜間	上午	下午	夜間	上午	下午	夜間	上午	下午	夜間	
家庭醫學科	家庭醫學科	03 杜俊毅 04087 <small>(張學平)</small>						03 翁益斌 04218 <small>(張學平)</small>	03 翁益斌 04410 <small>(張學平)</small>	03 翁益斌 04218 <small>(張學平)</small>							
	家庭醫學科(高齡老人) (張學平)																
	安寧療護門診	03 杜俊毅 04087			03 翁益斌 04410 <small>(張學平)</small>						03 翁益斌 04410						
	預立醫療照護諮商門診	17 杜俊毅 04087			17 杜俊毅 04410						03 翁益斌 04410			02 翁益斌 04218 <small>(張學平)</small>			
	職業醫學科 (採預約制)							杜俊毅 04087	杜俊毅 04087								
	門診體檢 (現場約制)																
	戒菸門診																
	心臟內科	05 黃啟欣 04877 <small>(張學平)</small>	05 黃啟欣 04877 <small>(張學平)</small>	01 盧紀輝 04461	05 張浩雲 04980	05 張浩雲 041039		02 李國忠 04441 <small>(張學平)</small>	02 盧紀輝 04957 <small>(張學平)</small>	07 林曉傑 04463 <small>(張學平)</small>	01 黃偉銘 04967			07 林曉傑 04463	07 林曉傑 04463		
	心臟病特別門診																
	神經內科	07 蔡孟儒 04100 <small>(張學平)</small>			01 袁浩棠 04467				21 袁浩棠 04467						03 彭家勳 04462	01 袁浩棠 04467	
血液及腫瘤科														20 葉乃柏 041055 <small>(張學平)</small>	20 葉乃柏 041055 <small>(張學平)</small>		
放射腫瘤科					20 蔡源超 04905 <small>(張學平)</small>												
一般內科	06 劉震龍 04280 <small>(張學平)</small>		06 王麗書 04211										06 劉震龍 04280				
胸腔內科	02 陳家豪 04464	06 王麗書 04211		02 陳家豪 04464			06 王麗書 04211	21 陳家豪 04464					01 陳家豪 04464	06 王麗書 04211			
腎臟科	11 洪雅文 04450	11 洪雅文 04450		19 李秉桓 04547			19 高睿瑜 041049 <small>(張學平)</small>	19 高睿瑜 041049 <small>(張學平)</small>			03 林慶良 04981	05 萬怡偉 04975		03 林慶良 04981	05 萬怡偉 04975	05 黃振遠 041036	
慢性肝炎門診	11 洪雅文 04450	11 洪雅文 04450		19 李秉桓 04547			19 高睿瑜 041049 <small>(張學平)</small>	19 高睿瑜 041049 <small>(張學平)</small>			03 林慶良 04981	05 萬怡偉 04975		03 林慶良 04981	05 萬怡偉 04975		
腎臟科	05 吳國華 04435 <small>(張學平)</small>	02 曹麗書 04501	06 黃君正 04822	06 吳國華 04435 <small>(張學平)</small>			01 魏坤宏 04547	02 曹麗書 04501 <small>(張學平)</small>	02 曹麗書 04501 <small>(張學平)</small>	05 吳國華 04435 <small>(張學平)</small>			02 曹麗書 04501 <small>(張學平)</small>	02 曹麗書 04501 <small>(張學平)</small>	02 曹麗書 04501 <small>(張學平)</small>	02 曹麗書 04501 <small>(張學平)</small>	
新陳代謝科						01 潘文豪 04757								02 潘文豪 04757			
感染科	06 劉震龍 04280 <small>(張學平)</small>												06 劉震龍 04280				
過敏免疫風濕科																	
中醫師			21 蔡承宏 04462	21 蔡承宏 04462													
精神科	18 侯雷珍 041058	18 蔡立仁 04210 <small>(張學平)</small>	06 胡銘傳 04465	18 張凱理 04889	18 謝正興 04872 <small>(張學平)</small>	06 吳裕凱 04466	18 羅斯年 04459	06 蔡立仁 04210 <small>(張學平)</small>	06 蔡立仁 04210 <small>(張學平)</small>	18 吳裕凱 04466	06 胡銘傳 04465	18 侯雷珍 041058	18 蔡立仁 04210 <small>(張學平)</small>	06 胡銘傳 04465	18 吳裕凱 04466	18 吳裕凱 04466	
酒癮門診		18 蔡立仁 04210															
青少年藥癮諮詢門診		18 蔡立仁 04210															
失眠特別門診	18 侯雷珍 041058	18 蔡立仁 04210 <small>(張學平)</small>															
性別友善門診		18 蔡立仁 04210 <small>(張學平)</small>															
兒童青少年精神科																	
失智症整合門診	18 侯雷珍 041058	18 蔡立仁 04210		18 張凱理 04889			18 羅斯年 04459			18 蔡立仁 04210	18 吳裕凱 04466		18 侯雷珍 041058	18 吳裕凱 04466	18 吳裕凱 04466		
替代門診		08 胡銘傳 04465								08 蔡立仁 04210							
二級權益訴自費門診		08 胡銘傳 04465								08 蔡立仁 04210							





桃榮三十 永續深耕

守護健康

深耕未來

三十載榮光，共創永續醫療

[www.tyvh.gov.tw](http://www.tyvh.gov.tw)